

csinfos

Bulletin d'information de la Communauté de communes **Cingal-Suisse Normande**



Accueil de nouvelles entreprises : aménagement de trois zones d'activité

DOSSIER

**2022 : une année marquée
par la poursuite des grands travaux**



Jacky
LEHUGEUR

Le mot du Président

Madame, Monsieur,
chers habitants de Cingal-Suisse Normande,

**Vous allez découvrir,
dans les pages qui suivent,
toutes les réalisations
de l'année 2022.**

Cela a été rendu possible par le travail de toutes et tous les élus, et grâce à l'organisation mise en place.

Tous les quinze jours, je réunis les 8 Vice-présidents pour traiter des affaires courantes, alerter et partager les difficultés. Une fois par mois, nous nous réunissons en Conférence des Maires afin de présenter avec des intervenants extérieurs un ou deux sujets d'actualité et répondre aux questions.

Chaque dernier jeudi du mois, nous convoquons les élus soit en Bureau, soit en Conseil Communautaire selon les attributions de chacun. Bureau et Conseil Communautaire sont les deux seules instances décisionnelles, le Bureau ayant compétence sur les thèmes délégués par le Conseil Communautaire. Mais toutes ces décisions ne sont prises que grâce au travail mené en amont par les commissions thématiques, présidées et animées par le Vice-président ayant délégation.

J'en profite donc pour féliciter et remercier tous les élus qui s'impliquent avec beaucoup d'enthousiasme dans une démarche positive au service des habitants de notre belle communauté. Mais la mise en musique de toutes ces décisions se réalise grâce à l'implication et au professionnalisme de nos équipes. C'est pourquoi je tiens à remercier nos 170 agents communautaires pour leur conscience professionnelle et la qualité de leur travail.

**2023 sera également
une année importante
à plusieurs titres.**

Premièrement, nous aurons à signer des contrats (sources de subventions) avec le Département et la Région Normandie. Cela viendra compléter ceux signés l'an dernier avec l'État, l'Agence de l'Eau et la Caisse d'Allocations Familiales du Calvados. Il restera à travailler ensemble à la construction d'un Projet de Territoire, afin de déterminer de façon consensuelle, les priorités des prochaines années pour notre territoire.

Deuxièmement, nous aurons à gérer quelques inquiétudes qui vont rapidement se transformer en réalité : il s'agit de l'augmentation du prix des denrées alimentaires (environ 2 000 élèves sur les 2 300 scolarisés dans nos 14 sites scolaires déjeunent dans nos restaurants scolaires) mais aussi de l'explosion du prix de l'énergie car les collectivités locales sont soumises au prix du marché et ne bénéficient pas, actuellement, du *bouclier* tarifaire de l'État.

C'est pourquoi en réunion de Vice-présidents, nous avons déjà cherché des pistes d'améliorations dans le cadre d'une sobriété énergétique nécessaire, et demandé à nos services d'établir un audit des pistes d'économies possibles.

Il me reste à vous souhaiter une excellente année pour vous et vos proches. Que 2023 vous apporte paix, bonheur et santé.

Bien cordialement,

Jacky LEHUGEUR

Sommaire ↓

2022 en images
3-4

Actualité
5-7

Dossier
**2022 : une année marquée
par la poursuite
des grands travaux
8-9**

Enfance-Jeunesse
10

Développement économique
11

Environnement
12-13

Tri sélectif
14-15

Tourisme
16-17

Culture
18

Infos pratiques
19

← 2022 en images

10 janvier, Thury-Harcourt-le-Hom Signature de la Convention Territoriale Globale (CTG)

Cette convention, signée pour quatre ans, remplace les contrats enfance jeunesse qui liaient jusqu'à présent la collectivité à la CAF. La signature de la convention a ainsi permis de rappeler l'importance du soutien financier tant en fonctionnement qu'en investissement, mais aussi technique de la CAF sur le territoire.



En présence de Jacky LEHUGEUR, Président de la communauté de communes, Philippe GUILBERT, Président de la CAF, Vincent DELANNOY, sous-directeur en charge de l'action sociale à la CAF.

4 avril, Thury-Harcourt-le-Hom Job Dating

La communauté de communes a organisé avec Pôle Emploi, la Mission Locale et Cap Emploi un job dating à Thury-Harcourt-le-Hom dans les secteurs de l'hôtellerie-restauration-tourisme. Cette première édition a réuni 8 entreprises, 2 centres de formation et plus de 50 demandeurs d'emploi. Un rendez-vous qui devrait s'inscrire dans la durée. Nouvelle édition en février 2023 !



14 juin, église de Quilly à Bretteville-sur-Laize

Inauguration de l'exposition *Ce qui reste*

L'exposition a présenté les créations artistiques des élèves de 5^e du collège du Cingal réalisées en présence de l'artiste plasticien Pierre BARRAUD de LAGERIE. Ce projet d'éducation artistique et culturelle a été coordonné par la communauté de communes depuis le printemps 2021.



17 juin, Grainville-Langannerie Remise de chèques Initiative Calvados

3 porteurs de projets ont pu bénéficier d'un prêt d'honneur à taux zéro de la part d'Initiative Calvados, organisme auquel la communauté de communes adhère et cotise. Florian VALIN, franchisé Venidom cuisiniste à Saint-Sylvain, Mounir BOUKENTAR, gérant du Village Café à Grainville-Langannerie, Sonia et Frédéric ALSTERS, propriétaires récents de la boulangerie, à Grainville-Langannerie.



Le Village Café et la boulangerie, avec les représentants d'Initiative Calvados, de la communauté de communes et de la mairie.

3 juillet, Donnay Cérémonie au Monument de Saint-Clair

Une vingtaine de personnalités étaient aux côtés de Gwen JEFFROY, Sous-Préfet, Gérard FOURNIER, Président de Mémoires de la Résistance Normande, et de Jacky LEHUGEUR, Président de la communauté de communes devant le monument à Croix de Lorraine, pour rendre hommage aux victimes civiles et militaires du maquis de Saint-Clair exécutées les 7 et 8 juillet 1944.



6 juillet, Clécy Job Dating Lactalis

La Société Fromagère de Clécy a fait appel à la communauté de communes et à Pôle Emploi pour promouvoir plusieurs postes d'opérateur de production, de technicien de maintenance et de laboratoire (en CDI, CDD et intérim). Grâce à un gros travail de communication, 11 personnes se sont rendues sur le site et 5 ont pu être recrutées.

8 septembre, Thury-Harcourt-le-Hom Pose de la première pierre d'Aqua-sud

Thierry MOSIMANN, Préfet du Calvados, Lynda LAHALLE, Conseillère Régionale de Normandie, Bruno FRANÇOIS et Sylvie JACQ, Conseillers Départementaux du Calvados, Jacky LEHUGEUR, Président de la communauté de communes, l'équipe de Maîtrise d'œuvre et l'entreprise de gros œuvre ont participé à cette cérémonie. [Voir page 8](#)



14 septembre, Bretteville-sur-Laize et Thury-Harcourt-le-Hom Inauguration des deux Points Info 14 du territoire labellisés France services

En présence de Florence BESSY, Secrétaire Générale de la Préfecture du Calvados, Sylvie LENOURRICHEL, 1^{ère} Vice-présidente du Département du Calvados, Jacky LEHUGEUR, Président de la communauté de communes, Sylvie JACQ, Conseillère Départementale, Bruno FRANÇOIS, Maire de Bretteville-sur-Laize, Philippe LAGALLE, Maire de Thury-Harcourt-le-Hom, Freddy SERTIN, Député de la 6^e circonscription et Chantal BRUNET, Référente Point Info 14.



Bretteville-sur-Laize



Thury-Harcourt-le-Hom

17 septembre, Croisilles Nouveau circuit patrimoine à Croisilles

Inauguration en présence de Jacky LEHUGEUR, Président de la communauté de communes, Elisabeth MAILLOUX, Maire de Croisilles, ainsi que des élus communautaires et municipaux. Une soixantaine de marcheurs a pu découvrir le parcours de 8,5 km, au départ de la Mairie.



20 septembre, Thury-Harcourt-le-Hom Café Business : une première édition réussie !

Organisé par la communauté de communes, en partenariat avec la CCI Caen Normandie et Suisse Normande Tourisme, ce temps d'échange entre entrepreneurs du territoire a accueilli 18 entreprises et structures diverses. Un grand merci au P'tit Cardinal pour son accueil.



17 novembre, Gouvix Pose de la première botte de paille Relais Petite Enfance/crèche multi-accueil

En présence de Nathan DE LARA, Sous-Préfet chargé de la relance, Philippe GUILBERT, Président du Conseil d'Administration de la CAF, Sylvie JACQ, Conseillère Départementale, Jacky LEHUGEUR, Président de la communauté de communes et Maire de Gouvix et Vanessa DUPUY, Maire de Cauvicourt. [Voir page 8](#)



19 décembre, Thury-Harcourt-le-Hom Remise de clés d'un minibus à l'UFCV

En présence de Jacky LEHUGEUR, Président de la communauté de communes, Arnaud LAVIEILLE et Jessica LARTIGUE de l'UFCV et d'une dizaine d'annonceurs.



Assainissement

Un contrôle périodique du SPANC tous les 10 ans

Conformément à la Loi sur l'Eau et les Milieux Aquatiques du 30 décembre 2006 et à l'arrêté du 27 avril 2012, relatif aux modalités de l'exécution de la mission de contrôle des installations d'assainissement non collectif, le Service Public d'Assainissement Non Collectif (SPANC) de la communauté de communes réalise le contrôle de bon fonctionnement et d'entretien des installations d'assainissement individuel sur son territoire.

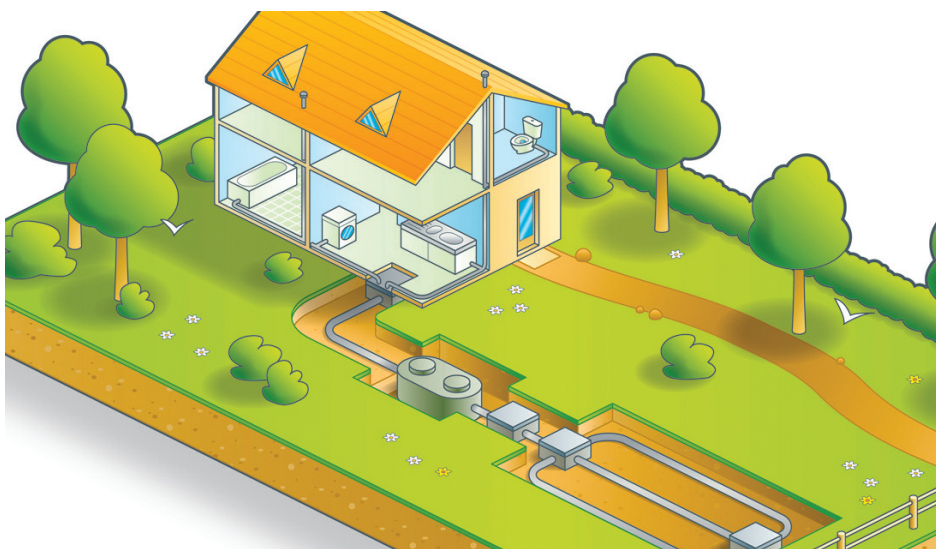

Ce contrôle consiste, sur la base des documents fournis par le propriétaire de l'immeuble, et lors d'une visite sur place, à vérifier le bon fonctionnement des installations existantes en examinant l'état général de l'ouvrage et des équipements et à s'assurer qu'ils sont en état de marche, qu'ils n'ont pas été modifiés au cours du temps et qu'ils sont conformes aux nouvelles réglementations en vigueur.

C'est dans ce cadre que le prestataire SAUR sera amené à intervenir sur votre propriété. Conformément au règlement de fonctionnement du SPANC, il appartient au propriétaire de permettre au technicien d'accéder aux installations d'assainissement.

Nous vous demandons donc de réserver le meilleur accueil possible au technicien mandaté pour effectuer ces contrôles, rendus obligatoires par l'article

L1331-8 du Code de la Santé Publique et qui doivent contribuer à la préservation d'une ressource en eau de plus en plus fragilisée.

Le technicien missionné par le SPANC est un spécialiste de l'assainissement. Profitez de son passage, il saura répondre à toutes les questions que vous vous posez.

Urbanisme Les demandes d'autorisation d'urbanisme seront désormais saisies par voie électronique (SVE)

Sont concernés :
 permis de construire,
 de démolir, d'aménager,
 déclaration préalable de travaux,
 certificat d'urbanisme.

Transmettre en ligne son dossier évite les frais de photocopies, les frais postaux et permet un gain de temps sur les délais d'instruction. Simple et gratuite, la saisie en ligne est désormais accessible pour les communes instruites par le service ADS de la communauté de communes.

Les communes concernées

Barbery, Le Bô, Le-Bû-sur-Rouvres, Cauville, Cesny-les-Sources, Cintheaux, Clécy, Combray, Cossesseville, Croisilles, Culey-le-Patry, Donnay, Espins, Esson, Estrées-la-Campagne, Fresney-le-Vieux, Gouvix, Grimbosq, Martainville, Meslay, Montillières-sur-Orne, Moulines, Les Moutiers-en-Cinglais, Mutrécy, Ouffières, La Pommeraye, Saint-Germain-le-Vasson, Saint-Lambert, Saint-Laurent-de-Condol, Saint-Omer, Saint-Rémy-sur-Orne, Soignolles, Thury-Harcourt-le-Hom, Le Vey.

Les dossiers papier sont toujours possibles.



Habitat Un guichet unique avec le Programme d'Intérêt Général (PIG) du Département



Vous envisagez de réaliser des travaux dans votre logement ? une rénovation énergétique ? un maintien à domicile ?

Avant toute démarche, il est indispensable de prendre contact avec le guichet unique, neutre et gratuit mis en place par le Département du Calvados, en collaboration avec la communauté de communes et les communes engagées. Prenez rendez-vous pour échanger sur la priorisation des travaux, les subventions, l'expertise énergétique gratuite de votre habitation... Ce PIG Départemental intervient dans la continuité de celui de l'OPAH réalisée par la communauté de communes de 2020 à 2022.

ATTENTION, ne répondez surtout pas à des sollicitations directes d'entreprises. L'acquisition d'un nouveau moyen de chauffage ou la réalisation d'une isolation en dehors de toute réflexion globale est susceptible de vous faire perdre vos droits aux aides mises en place par l'état et les collectivités. Plusieurs fraudes ont été signalées : aucun démarchage n'est organisé et aucune facturation n'est demandée par le Département.

**Rendez-vous : 09 82 81 63 80 - Permanences à la Maison France Services le 4^e mardi de chaque mois
Thury-Harcourt-le-Hom : de 13h30 à 16h30 / Bretteville-sur-Laize : de 9h à 12h**

Scolaire

Mise en place du dispositif Savoir Rouler à Vélo

La communauté de communes, en lien avec l'Éducation Nationale, a mis à disposition des enseignants des 13 sites scolaires, les maîtres-nageurs-ETAPS de la piscine (fermée pour travaux), afin de les accompagner sur le Savoir Rouler à Vélo pour les enfants de 6 à 11 ans. Cette activité répond à trois objectifs : le développement des mobilités douces, la santé en luttant contre la sédentarité et la sécurité routière.



Santé

De nouvelles professions au Pôle de Santé

Suite au départ des kinésithérapeutes en février 2022, la communauté de communes a réaménagé les locaux pour y accueillir trois nouveaux professionnels en neurologie et neuropsychologie, complétant ainsi le panel de professions au sein du pôle. Bonne nouvelle également, les locaux laissés vacants par la mutualité dentaire seront désormais occupés par deux dentistes dont l'arrivée est prévue en février 2023. Nous ne pouvons que nous réjouir de ces nouvelles arrivées qui montrent le dynamisme du Pôle de Santé Libéral et Ambulatoire.

Services à la population

Du nouveau à la Maison de Services de Thury-Harcourt-le-Hom

Un Point Conseil Budget

Vous avez des questions sur votre budget ? Vous souhaitez améliorer votre gestion ? Faire un point sur les droits et aides auxquels vous pouvez prétendre ? Vous souhaitez trouver des solutions face à des difficultés budgétaires, une situation de surendettement ? Venez à la rencontre d'un intervenant de l'UDAF 14, chaque jeudi de 8h30 à 17h. Ce nouveau dispositif de l'État labellisé a pour mission de permettre

à chacun de bénéficier de conseils personnalisés, gratuits et confidentiels relatifs à la gestion de son budget. En parallèle, le Point Conseil Budget propose ponctuellement des ateliers collectifs et ludiques sur des thématiques qui vous concernent *Comment bien vivre avec son argent* en partenariat avec l'association *Finances & Pédagogie, Parlons d'argent avec nos enfants*, etc.



Marie ROHÉE

Infos et prise de rendez-vous : 02 31 54 64 20 ou PCBhompotigny@udaf14.fr

Agence d'Intérim Temporis

Temporis Falaise s'installe à la Maison de Services de Thury-Harcourt-le-Hom pour accompagner les candidats et demandeurs d'emploi du territoire dans leur carrière. Avec ou sans diplôme, l'agence d'emploi propose des postes dans tous les secteurs (BTP, Transport, Industrie, Tertiaire). Guillaume, Johanna et Boécia sont ravis de vous accueillir et se tiennent à votre écoute pour trouver le poste qui vous correspond !

Permanences tous les 3^e mardis du mois de 8h30 à 12h

Permanences logement pour les 18-30 ans

Le Comité Local pour le Logement Autonome des Jeunes (CLLAJ) désormais géré par l'ACAHJ (Association Caennaise pour l'Accueil et l'Hébergement des Jeunes) propose des rendez-vous d'Accueil, d'Information et d'Orientation (AIO) sur le logement.



Sur rendez-vous : 02 31 95 38 32
Thury-Harcourt-le-Hom : le mardi de 14h à 17h
Bretteville-sur-Laize : le 1^{er} et le 3^e jeudi de chaque mois de 9h à 12h

École de Musique

Des changements depuis le 1^{er} septembre 2022

Blandine ÉNAULT, coordinatrice de l'École de Musique, a laissé place à Harmonie L'HERNAULT-ROULIÈRE, désormais responsable de l'École de Musique, avec un projet pédagogique basé sur le travail collaboratif au sein de l'équipe des professeurs, toujours au service des usagers. Harmonie L'HERNAULT-ROULIÈRE est par ailleurs professeur de saxophone diplômée d'État complétant ainsi l'équipe pédagogique composée de 10 professeurs de piano, violon, guitare, accordéon, batterie, saxophone et chorale.

L'équipe souhaite construire un projet d'établissement centré sur la qualité de ses enseignements et proposer de nouvelles actions pour la rentrée prochaine. Son objectif est de tout mettre en œuvre pour faire rayonner la musique sur le territoire et développer une saison où professionnels et élèves de l'École de Musique pourront se côtoyer dans les lieux propices à la production artistique du territoire.

Les inscriptions ont lieu chaque année en septembre - À partir de 6 ans



Une partie de l'équipe des professeurs

2022 : une année marquée par la poursuite des grands travaux



Travaux du centre aquatique

Centre aquatique Aquasud

Les travaux se poursuivent, la réouverture est prévue après les vacances de Pâques. La communauté de com-

munes, assistée d'un cabinet spécialisé, travaille sur cette réouverture et l'exploitation du nouvel équipement.

Retrouvez toutes les informations du nouveau centre aquatique dans l'édition spéciale qui sortira à la réouverture.

Relais Petite Enfance (RPE) à Gouvix : les travaux se poursuivent

Rappel du contexte : le projet repose sur la construction d'un Relais Petite Enfance en ossature bois et remplissage paille, d'environ 100 m², situé à proximité du groupe scolaire du Rose-lin. Le bâtiment est mutualisé avec le projet de construction d'une crèche multi-accueil porté par les communes de Gouvix et Cauvicourt.

Le choix d'utiliser un éco-matériau issu d'une filière en structuration tra-duit un engagement fort en faveur de

la valorisation de la production agricole locale, de la protection de l'environnement et de la lutte contre les conséquences du changement climatique.

La botte de paille est l'un des seuls matériaux qui a un impact sur les émissions de CO² inférieur à zéro. Ce qui le rend très intéressant d'un point de vue environnemental, en plus de présenter de bonnes caractéristiques thermiques en tant qu'isolant.

Les constructions en paille présentent également des qualités de confort (phonique, atmosphérique) tout-à-fait adaptées pour un lieu de vie dédié aux nourrissons et petits enfants.

Un volet éducatif de sensibilisation aux éco-matériaux pourrait émerger de ce projet au profit des élèves du groupe scolaire qui pourront faire, par exemple, des visites de chantier.

L'ouverture de ces deux équipements est prévue pour juin 2023.



Futur bâtiment Petite Enfance à Gouvix



Vue 3D du projet de restructuration du groupe scolaire Paul Hérault

Restructuration du groupe scolaire Paul Hérault à Thury-Harcourt-le-Hom

L'année 2022 a été marquée par la finalisation du programme de travaux et le choix d'une équipe de maîtrise d'œuvre retenue par voie de concours. C'est le cabinet A5A qui assurera la conception et le suivi des travaux. Ces derniers consistent à :

- ☑ Relocaliser l'école maternelle actuelle sur le site de l'école élémentaire.

- ☑ Restructurer, mettre aux normes et rénover l'école élémentaire actuelle.
- ☑ Prévoir des espaces dédiés au centre de loisirs.

La communauté de communes a déjà travaillé en lien avec les enseignants pour organiser le déménagement nécessaire pendant les travaux ; Ainsi, une école provisoire dans des classes

mobiles sera aménagée proche du collège Roger Bellair, sur un terrain du Syndicat Intercommunal Scolaire de la Suisse Normande.

Montant estimé des travaux : 5 M€ HT.
Subvention espérée de l'État : 40%.

Réhabilitation de l'école élémentaire les Rouges Terres à Saint-Rémy-sur-Orne



Les travaux sont terminés, les élèves élémentaires ont pu intégrer les nouveaux locaux en novembre 2022. Le site est désormais fonctionnel.

Une inauguration est prévue le 2 février 2023.

Les nouveaux bâtiments de l'école maternelle

Deux groupes scolaires sont à l'étude

Bretteville-sur-Laize

La communauté de communes a, dans le cadre de son programme pluriannuel d'investissement, prévu la restructuration du groupe scolaire Les Quatre Vents situé à Bretteville-sur-Laize, devenu vieillissant et peu fonctionnel, notamment au niveau du centre de loisirs. L'étude de programmation

a été réalisée en 2022. L'année 2023 sera marquée par la poursuite des études préalables pour envisager des travaux.

Fresney-le-Puceux

Par ailleurs, une réflexion a été engagée en 2022 pour réaménager le site scolaire situé à Fresney-le-Puceux,

notamment par des travaux permettant de s'adapter à l'évolution des effectifs et par l'aménagement d'un cheminement sécurisé pour l'accès des élèves depuis l'arrêt de bus et le parking.

Démarrage des travaux du cheminement : 1^{er} semestre 2023.

Centres de loisirs et projets jeunes

Retour sur les projets 2022



Un autre moyen de se déplacer :
initiation au longboard

Un projet autour de la mobilité pour les centres de loisirs situés à Bretteville-sur-Laize et Saint-Sylvain, sous l'égide de la Ligue de l'Enseignement.

Réalisé avec différents acteurs du territoire, le projet avait pour objectif de sensibiliser les enfants dès le plus jeune âge à des moyens de transports respectueux de l'environnement, favorisant le bien-être et la santé (initiation à la draisienne, trottinette, longboard, passage du permis vélo, bricolage en lien avec le déplacement, participation à la collecte de vélos et trottinettes organisée avec le SMICTOM de la Bruyère, ateliers de réparation de vélos,...

Une reprise des activités au centre de loisirs à Clécy organisé par le Centre de Pleine Nature Lionel Terray.

Canoë-kayak, escalade, VTT, tir à l'arc, course d'orientation, sorties à la mer, au zoo de Cerza, au parc accrobranche de la Souleuvre, à la patinoire de Caen, piscine, pédalo,...



Atelier jardin accompagné par le CPIE Vallée de l'Orne

Un projet autour du développement durable pour le centre de loisirs à Thury-Harcourt-le-Hom, avec l'UFCV et accompagné par le CPIE.

Les enfants ont été sensibilisés à la Récup', la seconde main plutôt que des achats neufs, à la mobilité douce, au tri des déchets, à la culture et la biodiversité, les sorties de proximité ont été privilégiées, la mutualisation développée.

Le projet jeunes à Thury-Harcourt-le-Hom orchestré par l'UFCV, marqué par plusieurs événements.

Thury la Rose, opération boîte de Noël avec la Croix-Rouge, excursion au parc

d'attraction *Cobac Parc*, expérience radio avec l'association de la *Fée couinée*, accueil d'un groupe de jeunes allemands, maquillage des enfants à *Noël au château*, participation à l'opération *Fables de la Fontaine* gérée par l'Office de Tourisme Suisse-Normande.

Le projet jeunes à Gouvix encadré par la Ligue de l'Enseignement, marqué par une action phare

La résidence artistique avec le groupe de musique *Gablé* (voir page 18) : les jeunes ont découvert l'univers du groupe et ont participé à la composition de leur nouvel album, à l'enregistrement et au montage d'un clip.



La communauté de communes et 22 entreprises locales aux côtés des jeunes

La communauté de communes a signé avec la société Infocom France, un contrat de location d'un minibus. Ce véhicule mis à disposition de l'UFCV (comme pour la Ligue de l'enseignement depuis 2021), permet de proposer aux jeunes, des sorties sur le territoire et au-delà. L'opération est financée par 22 commerçants et artisans locaux, avec en contrepartie leur enseigne sur la carrosserie. Un grand merci à eux.

Attractivité du territoire

Signature d'une convention avec l'Agence régionale de l'orientation et des métiers



La communauté de communes souhaite mobiliser les entreprises et faire connaître l'ensemble des métiers présents sur son territoire afin de renforcer son attractivité. Pour mener à bien ce projet, elle a signé une convention avec l'Agence Régionale de l'Orientation et des Métiers de Normandie en août 2022. Ce partenariat va permettre d'organiser des actions d'information sur les métiers et les formations par le biais de salon des métiers ou encore de visites d'entreprises dès 2023.

Casques virtuels - outils interactifs mis à disposition des collégiens pour promouvoir les métiers



Accueil de nouvelles entreprises Aménagement de trois zones d'activité

1 | Cingal à Bretteville-sur-Laize

L'aménagement et la commercialisation de la partie artisanale de la zone d'activité du Cingal, à Bretteville-sur-Laize s'achève. Cette deuxième tranche doit nous permettre d'accueillir 9 nouvelles entreprises, essentiellement spécialisées dans la construction et l'aménagement. Fabrication et pose de menuiseries, travaux de couverture, aménagement des sols, peinture, pose et entretien de poêle à bois, aménagements paysagers... C'est tout un pôle d'excellence disposant de réelles complémentarités qui se renforce et

s'affirme à Bretteville-sur-Laize ! Nous souhaitons la bienvenue à nos nouvelles entreprises et tout le succès qu'elles méritent.

Une réflexion est actuellement menée pour une troisième tranche de travaux permettant d'accueillir de nouvelles entreprises artisanales. Entre la zone d'habitat, et la zone artisanale viendra prochainement s'intégrer un espace de commerces et de services. La communauté de communes étudie actuellement avec un opérateur son aménagement futur.



2 | Les Trois Cours à Les-Moutiers-en-Cinglais

Le 20 septembre 2022, la communauté de communes via un portage de l'Établissement Public Foncier de Normandie (EPFN), se portait acquéreur de la friche dite *Tranchant*, une scierie et menuiserie remarquable qui a malheureusement cessé son activité en fin d'année 2020.

Ce site d'un peu plus de 5 ha pourrait accueillir très rapidement le projet de cuisine centrale de proximité, porté par la communauté de communes en partenariat avec le Syndicat Intercommunal Scolaire de la Suisse Normande, les futurs locaux techniques de la

communauté de communes mais aussi plusieurs projets privés pouvant permettre une mutualisation des équipements de la zone. À plus long terme, une zone d'activité sera créée pour accueillir de nouvelles entreprises et renforcer l'emploi dans le Cingal-Suisse Normande.

Une étude d'aménagement sera lancée en début d'année 2023 avec l'EPFN afin de réaliser les plans d'aménagements de cette future zone que la collectivité souhaite exemplaire tant pour la création d'emplois que sur le plan environnemental et énergétique.

3 | Les Prairies à Esson

Les études d'aménagement de la zone des Prairies, à Esson sont en cours. Cette zone qui accueille déjà le SDIS et un cabinet vétérinaire a vu son offre de services s'étoffer avec l'installation en cours d'un cabinet dentaire. Début 2024, la zone devrait pouvoir permettre l'installation de 9 entreprises sur des terrains d'une surface comprise entre 1 100 et 3 300 m².

Programme A.R.T.I.S.A.N. : la suite

En 2020, la communauté de communes s'est engagée dans le programme européen LIFE *Accroître la Résilience des Territoires au changement climatique par l'Incitation aux Solutions d'Adaptation fondées sur la Nature* (A.R.T.I.S.A.N.) en tant que site démonstrateur. L'ambition de ce programme est de favoriser un maillage bocager durable et résilient face au changement climatique sur le territoire du Cingal - Suisse Normande. Pour cela, le projet s'articule en trois axes.

AXE 1 | Préserver notre bocage, le restaurer et le développer afin de maintenir toutes ses qualités.

AXE 2 | Améliorer les connaissances scientifiques et techniques autour des haies, par la mise en place de partenariats (Université de Caen, Université de Rennes, Office Française de la Biodiversité, Centre Permanent d'Initiatives pour l'Environnement, etc.).

AXE 3 | Communiquer sur les haies, leurs rôles et le changement climatique, par des animations auprès des scolaires ou du grand public.

Le programme 2022-2023

✔ Plantation de 3,5 km de haies.

✔ 11 bénéficiaires.

✔ 39 000€ de travaux engagés.



Vous souhaitez participer à ce programme ?

Conditions d'éligibilité : plantation de minimum 100 m linéaires sur des terrains non constructibles.

Deux modalités

✔ Pour les haies qui permettront de limiter l'érosion des sols et d'améliorer la qualité de l'eau : financement possible à 80% par l'Agence de l'Eau Seine-Normandie et 20% par la communauté de communes.

✔ Pour les autres haies (à plat, favorisant la biodiversité) : financement possible à 70% par le département du Calvados, reste à charge du porteur de projet de 30%.

Infos complémentaires

contacter notre technicienne bocage au 02 31 79 79 62 ou sur bocage@cingal-suisse-normande.fr

Dans le cadre de notre partenariat avec l'Université de Rennes, un groupe de 6 étudiants en Master 2 *Géographie, Aménagement, Environnement et Développement* travaille avec nous. Ils ont pour objectif de réaliser une étude sur l'évolution du bocage dans notre territoire. La haie nous rend des services inestimables pour protéger la ressource en eau, les sols et la biodiversité mais dans un contexte de modernisation de l'agriculture, elle est trop souvent vécue comme un handicap. Nos étudiants répondront aux questions suivantes : à quel rythme disparaît le bocage et pourquoi ? Il y a-t-il une accélération ou un ralentissement de cette dynamique ? Suite à des rencontres avec des habitants et des agriculteurs, ils nous proposeront des pistes pour changer les représentations et contribuer au renforcement du bocage.



Filière bois bocage

Le projet A.R.T.I.S.A.N. permet le financement de Plan de Gestion Durable des Haies (PGDH) pour tout agriculteur en faisant la demande. Le PGDH est un outil pratique de gestion des haies. À partir d'un diagnostic, il organise et planifie une valorisation économique des haies d'une exploitation. Cette prestation est réalisée en partenariat avec la SCIC Bois Bocage Energie. Elle comprend un audit pour l'obtention du Label Haie, qui valorise les bonnes pratiques de gestion des haies et garantit la maîtrise d'une filière de production haie-bois éthique, durable et locale. Vous êtes exploitant agricole, vous souhaitez mieux valoriser vos haies tout en contribuant au développement d'une filière bois locale et durable ? Contactez notre technicienne bocage !



Un défi énergétique à relever collectivement

La communauté de communes est engagée depuis 2014 dans une démarche de sobriété énergétique et de développement des énergies renouvelables. La situation actuelle est très préoccupante, le gouvernement annonçant pour les prix du marché une multiplication par 10 par rapport à 2020 des coûts du gaz et de l'électricité, et ce dès 2023.

En 2020 et 2021, nos dépenses en électricité, jusqu'alors relativement stables, étaient d'environ 265 000€. Pour le gaz, elles s'élevaient à environ 190 000€. Une multiplication par 10 de ces dépenses reviendrait à ôter à la communauté de communes l'essentiel de ses capacités d'investissement. L'urgence climatique et désormais énergétique n'a jamais été aussi pressante...

C'est pourquoi, outre notre travail sur la réduction des consommations, la communauté de commune investit dans l'installation de panneaux photovoltaïques sur les toitures de ses équipements (écoles à Clécy et à Saint-Rémy-sur-Orne). Une réflexion est menée sur l'installation de panneaux photovoltaïques sur le centre aquatique et la Maison de services à Thury-Harcourt-le-Hom.

Citons également la réflexion engagée sur l'accompagnement des acteurs de la filière dans la mise en place d'une centrale de granulation pour produire localement, à partir des ressources du territoire, du granulé de bois. L'étude de faisabilité et le travail avec les producteurs locaux seront mis en place en 2023.

Citons enfin un projet fort de la communauté de communes sur le développement éolien. L'ambition ? Définir, dans le cadre d'un large partenariat, un projet de parc porté par les collectivités et les citoyens. Dans un contexte où le gouvernement facilite pour les investisseurs la création de parcs éoliens, la communauté de communes souhaite assumer son rôle dans l'aménagement du territoire et ne pas subir des projets qui ne respecteraient pas notre territoire et ses habitants. Un projet collectif, à dessiner ensemble et qui pourrait permettre à moyen terme de garantir un prix de l'énergie pour nos collectivités, nos entreprises et nous l'espérons, nos habitants.



Lancement du diagnostic du bassin versant de la Laize

La réalisation d'un diagnostic des affluents de l'Orne en 2011 et 2017 sur une partie du territoire de la communauté de communes a permis de mettre en évidence la vulnérabilité de nos petits cours d'eau. Afin de garantir leur bon état écologique (objectif de la Directive Cadre Européenne), la collectivité, dans le cadre de sa compétence GEMAPI, a mis en œuvre un Programme Pluriannuel de Restauration et d'Entretien (PPRE) sur plusieurs de ces ruisseaux.

La communauté de communes a décidé d'engager une démarche identique sur le bassin versant de la Laize (environ 65 km de cours d'eau sur le territoire, Laize et affluents compris).

Un diagnostic est en cours de réalisation depuis le mois d'août 2022, afin de repérer les principales altérations nécessitant une intervention. Différentes actions seront mises en œuvre : entretien de la végétation, retrait d'obstacles obstruant le bon écoulement des eaux, aménagement de clôtures, passerelles et abreuvoirs afin de limiter l'érosion des berges causée par le piétinement du bétail. Aucune participation financière ne sera attendue de la part des propriétaires riverains ou exploitants. Ces travaux seront financés à hauteur de 80% par l'Agence de l'Eau Seine Normandie, les 20% restants seront à la charge de la communauté de communes.

Nouveau depuis le 1^{er} janvier 2023

Le tri, c'est facile ! Tous les emballages, dans le sac jaune !



Simplifiez-vous la vie avec les nouvelles consignes de tri !

Communes concernées par ce changement

Le Bô, Cauville, Clécy, Combray, Cossesseville, Culey-le-Patry, Donnay, Esson, Montillères-sur-Orne, Ouffières, La Pommeraye, Saint-Lambert, Saint-Omer, saint-Rémy-sur-Orne, Thury-Harcourt-le-Hom, Le Vey.

L'objectif est de pouvoir recycler plus d'emballages, afin d'économiser des matières premières tout en réduisant la quantité d'emballages encore présents dans notre poubelle d'ordures ménagères résiduelles (sacs transparents blancs) et les détourner ainsi de l'enfouissement. C'est désormais possible grâce à la modernisation des centres de tri et de recyclage !

Qu'est-ce qu'un emballage ?

C'est un contenant, ce qui protège un aliment ou un objet, lors de son achat. Sont donc exclus tous les objets en plastique, les textiles, les jouets, les piles, les ampoules, etc. Ces erreurs perturbent la chaîne de recyclage et génèrent des surcoûts de traitement.



Que déposer dans le sac jaune ? Tous les emballages



Mais aussi

- ✓ Bouteilles d'huile vides
- ✓ Enveloppes à fenêtre
- ✓ Plaquettes de médicaments vides
- ✓ Emballages de beurre en papier
- ✓ Papier d'aluminium
- ✓ Barquettes vides

Et si ce n'est pas un emballage ?

Tout le reste est à déposer dans le sac blanc destiné aux ordures ménagères résiduelles : les absorbants (mouchoirs, essuie-tout, masques, couches), la litière d'animaux, les déchets carnés, les jouets en plastique (sans pile ni électronique), brosses à dents, rasoirs, cintres...

À déposer en déchetterie

Les assiettes en porcelaine et la vaisselle (verre culinaire), comme les verres de table ou les plats, les vitres et les miroirs, les pots de fleurs en terre ne vont pas dans le sac blanc ni au conteneur de tri du verre.

Collecte

- ✓ Sac blanc d'ordures ménagères en porte à porte toutes les semaines
 - ✓ Sac jaune (emballages et papier) : en porte à porte toutes les deux semaines
 - ✓ Le verre reste à déposer au conteneur de tri.
- Les jours de chacune de ces collectes sont indiqués sur le nouveau calendrier distribué aux foyers, pour chaque commune.

POUR RAPPEL : tous les sacs ont été distribués courant décembre 2022 par chaque mairie.

Les déchets, tous concernés !

Rappel des règles de collecte

➤ Sortir son sac la veille au soir après 19h. Les sacs doivent être bien fermés. Les horaires et circuits de collecte ne sont pas fixes. Ils peuvent être modifiés pour différentes raisons : modification de planning, travaux, météo...

➤ Déposez votre sac de façon visible en bord de voirie, afin d'éviter un oubli de collecte.

➤ Les déchets ménagers et les recyclables (hors verre) sont collectés les jours fériés sauf le 25 décembre et 1^{er}

janvier. Un doute ? Consultez votre calendrier de collecte.

Attention aux stationnements gênants !

Un véhicule mal stationné peut gêner le camion pour passer dans une rue, un chemin, l'empêchant ainsi d'effectuer la collecte. Les camions de collecte ont l'interdiction formelle d'effectuer des marches arrière (décret du 10 mars 2016 - R.437).



Ambassadeurs de tri

La communauté de communes a recruté deux ambassadeurs de tri : Rebecca et Julien. Le but de leur mission est de vous sensibiliser et vous guider vers les bonnes pratiques du tri. Ils proposeront également des animations pour améliorer le tri auprès des scolaires.

Merci de leur réserver le meilleur accueil lors de leur visite.



Dépôt sauvage d'amiante

Dépôt sauvage d'amiante !

Fin juillet, un cadenas a été forcé sur le site d'enfouissement de la Mousse, à Saint-Rémy-sur-Orne pour déposer environ 9 m³ de tôles en fibrociment (amiante). Une plainte a été déposée mais l'enquête n'a à ce jour aucun élément nous permettant de retrouver les responsables. L'enlèvement et le traitement de l'amiante ont été effectués, comme il se doit, par une entreprise spécialisée et a coûté à la collectivité la somme de 9 250€.

De nouveaux prestataires pour la collecte, le transport et le traitement des déchets ménagers et assimilés :

Les marchés étant arrivés à échéance au 31/12/2022, la communauté de communes a relancé un appel d'offre. Les offres ont été analysées et présentées en commission d'appel d'offres le 18 octobre 2022, puis approuvées par le conseil communautaire.



Communes gérées par le SMICTOM de la Bruyère

Déchetterie de Saint-Martin-de-Fontenay

Pour toutes les informations (sacs de collecte, vente de bacs roulants, de composteurs, calendriers des collectes, accès à la déchetterie) : smictomdelabruyere.fr ou 02 31 23 84 63 ou smictomdelabruyere@gmail.com

La communauté de communes investit

Lancement d'une étude de stratégie de développement touristique

Les élus de la communauté de communes souhaitent se doter d'une stratégie touristique, afin d'assurer, conforter et affirmer le développement de cette filière. Pour ce faire, ils font appel au cabinet d'études In Extenso TCH. L'étude est en cours et devrait s'achever au premier semestre 2023. Elle se décompose en 3 phases...



PHASE 1 | Un état des lieux permettant d'identifier l'écosystème global par le biais d'entretiens avec des acteurs économiques du territoire et de visites de sites.

PHASE 1 | Une concertation et une définition de la stratégie élaborée avec les institutionnels, les partenaires territoriaux ainsi que les socioprofessionnels.

PHASE 3 | Un plan d'actions avec l'élaboration de fiches actions.

Ateliers-tables rondes en présence d'élus et de socio-professionnels du tourisme.
Ferme des épis à Ouffières.
Un grand merci pour l'accueil qui nous a été réservé.

Normand'Épik

La Normand'Épik est un projet de grand itinéraire VTT qui concerne 8 intercommunalités, porté par l'office du tourisme du Mont-Saint-Michel. Toutes ces destinations ayant déjà un espace labellisé VTT, l'idée est de relier ces espaces pour créer un grand itinéraire de 470 km. C'est un projet dans l'air du temps qui permet de développer une pratique décarbonée, en phase avec les mobilités douces, et de profiter de magnifiques paysages normands.

Parallèlement, la communauté de communes envisage pour 2023, en partenariat avec les collectivités voisines qui font partie de l'espace VTT Suisse Normande et en lien avec le Département, de refondre les circuits VTT datant des années 2000, afin que ces derniers respectent la charte qualité départementale récemment applicable aux circuits VTT. Pour rappel, l'espace VTT Suisse Normande, c'est 800 km de sentiers balisés sur 5 collectivités dont 320 km sur la communauté de communes.

Randonnée pédestre : 6 nouvelles boucles

- ☑ 5,5 km et 10,4 km au départ de Clécy
- ☑ 5,72 km au départ de Combray
- ☑ 11 km au départ du musée de la Mine à Saint-Germain-le-Vasson
- ☑ 12 km au départ de Saint-Rémy-sur-Orne
- ☑ 17 km au départ de Thury-Harcourt-le-Hom

Retrouvez le nouveau topoguide 2023 à l'Office de Tourisme



Boucles vélo

Dans le cadre du plan départemental vélo, trois boucles locales vélo, financées par la communauté de communes avec l'aide de l'État (FNADT) et du Département du Calvados, ont vu le jour fin 2022, au départ du Centre culturel des Fosses d'Enfer à Saint-Rémy-sur-Orne et l'ancienne gare de Thury-Harcourt-le-Hom. Ces boucles varient entre 11 et 38 km et passent par la route des Crêtes, les bords de l'Orne, les galeries d'art et un patrimoine bâti remarquable.

Parallèlement, la boucle départementale *Patrimoine et châteaux en Vallée de la Laize* est ouverte depuis le début de l'été 2022. Une seconde boucle départementale au départ de Clécy est en cours de signalisation.

Retrouvez les dépliants à l'Office de Tourisme



Mon GR préféré

Thury-Harcourt-le-Hom est le point de départ d'un circuit de Grande Randonnée (GR) itinérante appelée *Le Tour de la Suisse Normande à pied*. Cet itinéraire de 113 km permet une découverte des plus beaux sites et villages de la région.

Suite au lancement par la FFRandonnée, en novembre 2022, de la 6e édition du concours national *Mon GR préféré*, le GR de Pays *Tour de la Suisse normande* a remporté le titre avec 22,6% des voix du public, devant sept autres GR nationaux en compétition dont les paysages grandioses, en montagne, campagne ou sur le littoral, n'ont pas manqué de nous surprendre.



Suisse Normande Tourisme

Bilan de la saison 2022*

En quelques Mots

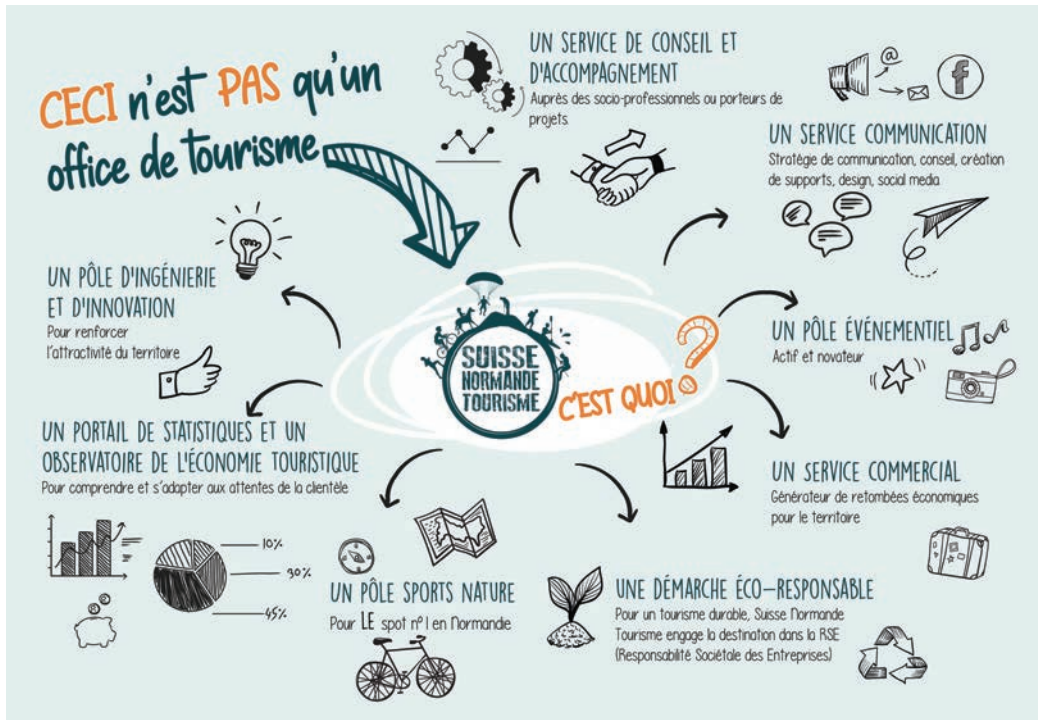

Merci aux 80 bénévoles du club La Tribu de Suisse Normande Tourisme sans qui rien ne serait possible.

En quelques chiffres

- ✔ 205 partenaires. ✔ 116 520 visiteurs sur le site web (du 1^{er} janvier au 21 novembre 2022).
- ✔ 520 287 pages vues. ✔ +46 % d'abonnés à la page Facebook.
- ✔ +41 % d'abonnés à la page Instagram.

Les principaux évènements

- ✔ Randonnées pédestres accompagnées | De janvier à décembre
- ✔ 100% Sports Nature | 2 & 3 avril - Clécy
- ✔ Programme d'animations de Château Ganne | D'avril à octobre - La Pommeraye
- ✔ Pierres en Lumières - Cinéma en plein air | 21 mai - Château Ganne
- ✔ Esprit Jardins | 25 & 26 juin - Bretteville-sur-Laize
- ✔ Exposition #3 *Petits & grands jardins de Normandie* | Du 25 mars au 15 octobre - Thury-Harcourt-le-Hom
- ✔ Exposition Hardy dans la rue | Du 25 mars au 15 octobre - Clécy
- ✔ Journées Européennes du Patrimoine - Les enfants du patrimoine | Du 16 au 18 septembre
- ✔ La 1000 D Suisse Normande Trail | 6 novembre - Clécy
- ✔ Noël au Château | Du 25 au 27 novembre - Thury-Harcourt-le-Hom
- ✔ Exposition d'hiver | Du 25 novembre 2022 au 6 mars 2023 - Allée Cavalière du Château d'Harcourt

* Source : Suisse Normande Tourisme

La communauté de communes soutient les projets culturels d'intérêt communautaire

Dans le cadre du contrat de développement culturel de territoire signé en 2021 avec la DRAC et le Département du Calvados, la communauté de communes a créé un fonds de soutien aux initiatives locales se traduisant par un appel à projets d'intérêt communautaire à destination des acteurs culturels locaux.

Ainsi en 2022, un budget de 10 000€ a été alloué pour soutenir une douzaine d'acteurs du territoire.

Parallèlement, la communauté de communes a accompagné et soutenu à hauteur de 7 000€ trois opérations inscrites au plan d'actions issues du contrat. Celles-ci ont également été soutenues financièrement par la DRAC et le Département du Calvados.



Séance lecture pour les enfants du territoire

ACTION 1

Projet archéologique à Bretteville-sur-Laize

Cette action a débuté en mai 2021 par une fouille archéologique menée à Bretteville-sur-Laize. À cette occasion, les classes de 5^e du collège du Cingal situé à Bretteville-sur-Laize ont pu venir à la rencontre des archéologues pour découvrir leur métier et s'initier aux rites funéraires antiques, comme autant d'invitations à partir à la découverte de la civilisation latine et de ses croyances. Un cimetière mérovingien de 3 000 tombes a été découvert. Le projet s'est clôturé en juin 2022 par une exposition de créations artistiques des élèves.

Les élèves de 5^e sur le chantier de fouilles

ACTION 2

Lecture publique avec l'association Matulu

Cette action portée par l'association *Matulu*, a pour objectifs de sensibiliser les professionnels de la petite enfance, les bénévoles des bibliothèques et les parents, à la lecture individualisée, d'apporter le livre le plus tôt possible auprès des jeunes enfants pour lutter contre l'illettrisme, tout en partageant des temps ludiques. Elle vient dans le prolongement de celle déjà mise en place en 2021-2022 à la Bibliothèque pour Tous de Thury-Harcourt-le-Hom, alors retenue comme structure pilote. Plusieurs partenaires locaux y ont participé : le Relais Petite Enfance à Gouvix, le Réseau d'Appui et d'Accompagnement des Parents (REAAP), l'association Histoire d'en Jouer, La Ronde des Lutins, les micro-crèches et les bibliothèques alentour.

L'action a débuté en septembre 2022 pour 9 sessions animées par l'association *Matulu*.

ACTION 3

Résidence artistique avec le groupe de musique Gablé

Le groupe Gablé, fondé depuis une quinzaine d'années, réalisé un nouvel



Action culturelle du groupe Gablé

album en coproduction avec différentes scènes de musiques actuelles. À l'occasion de la sortie de son dernier album, le groupe, dont la renommée est aujourd'hui internationale, a été accueilli en résidence au cinéma de Bretteville-sur-Laize, tout en proposant des temps d'action culturelle à destination d'une dizaine d'adolescents fréquentant les projets jeunes du territoire (Gouvix et Thury-Harcourt-le-Hom). Les enregistrements ont été réalisés aux studios Télémac à Fresney-le-Puceux et mixés au studio Mister Master aux Moutiers-en-Cinglais. L'OMAC spectacle diffusera la création sur la saison 2023. Un grand merci à l'association *AMC & Les Tontons Tourneurs* qui a mis en œuvre le projet.

Infos pratiques

Équipements communautaires en Cingal - Suisse Normande

Aquasud

Place Joseph Pitel - Route de Caen
Thury-Harcourt-le-Hom
02 31 79 03 18 - www.aqua-sud.com
Réouverture printemps 2023
Bassin ludique, bassin sportif de 25 m,
jacuzzi et espace détente avec sauna et hammam

Gîte de groupes Le Traspy

Place Joseph Pitel - Route de Caen
Thury-Harcourt-le-Hom
Service réservation Gîtes de France :
02 31 82 71 65 - gites-de-france-calvados.fr
Gîte 2 épis (réunions de famille, séminaires,
stages sportifs...). 48 lits, 13 chambres
Salon avec cheminée, salle de réunion avec WiFi,
salle de restauration, salle de détente

École de Musique La Cingalaize

02 31 79 00 03 / 02 31 79 61 61
ecoledemusique@cingal-suisse-normande.fr
10 professeurs. Enseignement enfants et adultes
Guitare, piano, batterie, accordéon, violon, saxophone,
formation musicale, éveil musical et chorale
Plusieurs sites : Boulon, Bretteville-sur-Laize,
Thury-Harcourt-le-Hom et Barbery

Relais Petite Enfance

Accueil sur rendez-vous en dehors des permanences

Suisse Normande Les Bout'Zans

3 rue Paul Héroult - Thury-Harcourt-le-Hom
06 07 00 52 97
rpe-thuryharcourtlehom@cingal-suisse-normande.fr

Permanences : mardi de 14h à 18h,
jeudi de 14h à 17h et vendredi de 14h à 17h30

Itinérance : Clécy le 1^{er} jeudi
de chaque mois à la bibliothèque municipale
Saint-Rémy-sur-Orne le 3^e jeudi de chaque mois
au centre culturel des Fosses d'Enfer

Cingal

18 rue d'Urville - Gouvix
Nouvel emplacement Rue de la Mine à partir du 1^{er} juillet 2023
07 88 17 72 35
rpe-gouvix@cingal-suisse-normande.fr

Permanences : lundi de 8h30 à 17h,
mardi de 13h30 à 18h, mercredi 8h30 à 16h
et jeudi de 13h30 à 17h30

Itinérance : Saint-Sylvain le 1^{er} et le 3^e jeudi
de chaque mois de 13h30 à 17h30
au gymnase Pierre Boulé

Centres de loisirs

Accueil de loisirs à Thury-Harcourt-le-Hom
06 35 66 96 68

Local Jeunes à Thury-Harcourt-le-Hom
07 76 58 57 98

Accueil de loisirs à Bretteville-sur-Laize
06 65 44 18 06

Accueil de loisirs à Saint-Sylvain
06 65 44 18 06

Accueil de loisirs à Clécy
06 83 47 30 64

Projet Jeunes à Gouvix
06 65 55 03 52

Point Info 14

Bretteville-sur-Laize
Place de la Mairie
Sur rendez-vous : 02 31 23 49 47
Ouverture au public :
lundi, mardi et jeudi de 9h à 12h
et de 13h30 à 16h30, mercredi
de 9h à 12h et vendredi de 9h à 12h
et de 13h30 à 16h

Déchetteries

Thury-Harcourt-le-Hom

Place de la Gare - 02 31 79 32 77

Horaires d'hiver ⁽¹⁾ du 1^{er} novembre au 31 mars :
mercredi et samedi de 9h à 11h45 et de 14h à 16h45
lundi de 9h à 11h45, vendredi de 14h à 16h45

Horaires d'été ⁽¹⁾ du 1^{er} avril au 31 octobre :
lundi et jeudi de 9h à 11h45,
mardi et vendredi de 14h à 17h45,
mercredi et samedi de 9h à 11h45
et de 14h à 17h45

Saint-Rémy-sur-Orne

Zone industrielle - 02 31 69 45 48

Horaires d'hiver ⁽¹⁾ du 1^{er} novembre au 31 mars :
lundi de 14h à 16h45, mercredi et samedi
de 9h à 11h45 et de 14h à 16h45,
vendredi de 9h à 11h45

Horaires d'été ⁽¹⁾ du 1^{er} avril au 31 octobre :
lundi et jeudi de 14h à 17h45,
mardi et vendredi de 9h à 11h45,
mercredi et samedi de 9h à 11h45
et de 14h à 17h45

Saint-Martin-de-Fontenay

RD 235 - 02 31 23 84 63

De novembre à février ⁽¹⁾ :
lundi et mercredi de 10h à 12h et de 14h à 16h45,
jeudi de 10h à 12h, vendredi de 14h à 16h45,
samedi de 10h à 12h et de 13h30 à 16h45
Fermé le mardi

De mars à octobre ⁽¹⁾ :
lundi et mercredi de 10h à 12h et de 14h à 18h,
jeudi de 10h à 12h, vendredi de 14h à 18h,
samedi de 9h à 12h et de 13h30 à 18h
Fermé le mardi

Caucicourt / Les Auçais

02 31 23 59 12 / 02 31 23 58 31
mardi et vendredi de 9h à 11h45
et de 13h30 à 16h45 ⁽²⁾, mercredi, jeudi
et samedi de 9h à 11h45 ⁽²⁾
Fermé le lundi

⁽¹⁾ Déchetterie fermée les jours fériés. Assurez-vous
qu'elle soit ouverte les veilles et lendemains de fêtes

⁽²⁾ Horaires susceptibles d'être modifiés



Maison de Services

Point Info 14

Thury-Harcourt-le-Hom

Sur rendez-vous :
02 31 79 27 77 / 02 31 15 12 65
Ouverture au public : lundi, mardi
et jeudi de 8h30 à 12h et de 13h30 à 17h,
mercredi et vendredi de 8h30 à 12h

Espace Public Numérique

Ouverture au public : lundi et jeudi
de 13h30 à 17h et mardi de 8h30 à 12h
Ateliers d'initiation tout public :
le lundi et le jeudi à 9h
Programme et inscription : 02 31 79 87 26

Passeports et cartes d'identité biométriques

Sur rendez-vous : 02 31 79 61 61
Du lundi au vendredi aux heures d'ouverture
de la Maison de Services, mercredi
de 15h à 18h, vendredi de 14h à 16h30
et samedi de 9h à 12h
Pour prendre rendez-vous en ligne :
www.suisse-normande.com/nos-services/passeports-biometriques/

SPANC

Accueil téléphonique :
tous les jours aux horaires d'ouverture
de la Maison de Services
Ouverture au public : mercredi matin

Centre médico-social

5 rue Docteur Gourdin
Tél. 02 31 24 23 21 - Fax 02 31 24 23 25
Ouverture au public : du lundi au vendredi
de 9h à 12h et de 14h à 16h30
Fermé le mercredi après-midi



Communauté de communes
Cingal - Suisse Normande

Maison de Services

Secrétariat de la communauté de communes
et du SIS de la Suisse Normande
4 rue Docteur Gourdin
14220 Thury-Harcourt-le-Hom
Tél. 02 31 79 61 61 - Fax 02 31 79 22 34
cdc@cingal-suisse-normande.fr
www.suisse-normande.com

Lundi, mardi et jeudi de 8h30 à 12h et de 13h30 à 17h
Mercredi et vendredi de 8h30 à 12h





Communauté de communes
Cingal - Suisse Normande

Maison de Services Thury-Harcourt-le-Hom

Labellisée France Services



Secrétariat de la communauté de communes : 4 rue Docteur Gourdin - 14220 Thury-Harcourt-le-Hom
 Tél. 02 31 79 61 61 - Fax 02 31 79 22 34 - cdc@cingal-suisse-normande.fr - www.suisse-normande.com
 Lundi, mardi et jeudi de 8h30 à 12h et de 13h30 à 17h - Mercredi et vendredi de 8h30 à 12h